Square Dance Club Moonspinners e.V.

35. Moonlight Dance

21.11.2026

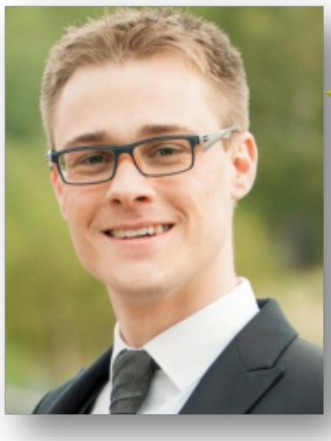

Philipp-Köppen-Halle

Friedhofstr. 1 a
63303 Dreieich-Offenthal

>> follow signs <<



Sönke Wilts

Arnold Tonhäuser (MC)
"The Master of Disaster"

PROGRAMM:

ACHTUNG: neues CALLERLAB Mainstream & Plus Programm		
14:30	Registration	
15:00 - 17:00	MS / Plus (im Wechsel)	Sönke / Arnold
17:00 - 19:00	MS / A1 (im Wechsel)	Sönke / Arnold
19:00 - 19:30	MS *Hot-Hash (Pattern Calls)*	Arnold
19:30 – 20:00	P A U S E	
20:00 - 21:00	MS - nonstop -	Sönke / Arnold
21:00 - 22:00	MS singing calls	Sönke / Arnold
22:15 - 01:00	Afterparty mit Live-Musik	"Tom & Silvana"

Eintritt:

Badge + Dangle	€ 15,00
Dangle	€ 13,00

Gastronomie:
"Moonspinners-Kitchen-Crew"

BITTE KEINE SPEISEN + GETRÄNKE MITBRINGEN

Info:
Ingo Hamm - 06074/27156
president@moonspinners.de
www.moonspinners.de

Vintage & Square Dance Shop Rhein Main



Afterparty mit Live-Musik

Woog´s Whispers

Ausgabe Nr. 438 - November 2026



Volles Haus zu Halloween

Unser 53. Frankenstein Castle Dance

Woog's Whispers intern

Aus der Redaktion



Liebe Darmstompers,

hier ist die Novemberausgabe unserer Zeitung, und wie immer ist sie sozusagen eine "Frankenstein Castle Dance-Sonderausgabe".
Unser Special war wirklich toll, die Stimmung war richtig gut! Das ist auch gut auf den vielen schönen Fotos zu sehen. Sie gefallen bestimmt allen, die dabei waren, und sind interessant für die, die nicht kommen konnten. Herbert hat den Bilderreigen durch einen Bericht ergänzt. Herzlichen Dank an Doris, Gerald und Herbert für die Fotos und an Herbert für den Bericht!

Außerdem findet Ihr noch zwei Beiträge von Steppes (danke dafür, Steppes!) und wie immer Hinweise auf Veranstaltungen in unserer Nähe.

Das Jahr ist gar nicht mehr lange und so ist die nächste Ausgabe der Zeitung eine sogenannte Doppelausgabe, für die Monate Dezember und Januar. Sie erscheint am **7. Dezember**, Redaktionsschluss dafür ist der **30. November**. Ich freue mich sehr über Eure Beiträge dafür, ganz gleich, ob es einfach ein Foto vom Traveln ist oder etwas Umfangreicheres.

Nun wünsche ich Euch einen bunten Herbst mit vielen Sonnenstunden und viel Freude beim Lesen der Zeitung!

Bis bald in einem Square, Eure

Ulrike



Board's Corner

Nachrichten und Mitteilungen von unserem Board

Liebe Darmstompers,

das Highlight des Vergangene Monats – nein, wohl des ganzen Jahres – war wohl unser 53. Frankenstein Castle Dance (FCD) am letzten Wochenende. Doch davon unten und im separaten Artikel mehr.

Leider war der Tanzbetrieb für unseren Club im letzten Monat eher erschwert und eingeschränkt. So konnten wir sowohl montags den Saal zum Goldnen Löwen als auch mittwochs den Ernst-Ludwig-Saal an mehreren Tagen nicht nutzen und auch der Pausenraum der Lichtenbergschule stand uns in den Herbstferien wieder nicht zur Verfügung.

Bei unseren Clubabenden mussten wir am Montag, den 05.10., und am Montag, den 02.11., jeweils in den Mehrzweckraum der Aumühle ausweichen, sonst hätten wir an diesen beiden Tagen nicht trainieren können. An diesen beiden Abenden hat Rebecca gecallt. Am 05.10. für 19 Darmstompers, die meist in zwei Squares getanzt haben. Nur einmal war es ein einziger Square. Da Susan Urlaub gemacht hat, haben wir an diesem Abend keine Rounds getanzt.

Am Montag nach dem FCD, am 02.11., waren es sogar nur 15 Teilnehmer (inklusive zweier Gäste). Und somit hat es leider nur für einen Square gereicht. Außer für einen Tip, bei dem Rebcca selbst mitgetanzt hat, um den zweiten Square aufzufüllen. Da sie aber kein kabelloses Mikrofon dabei hatte, war das für sie doppelt schwierig, da sie nicht nur tanzen und dabei laut singen musste, sondern auch gleichzeitig noch den zweiten Square im Auge zu behalten hatte. Bei Susans Rounds in Between konnten gerade einmal drei Paare tanzen. Und das auch nur, weil Susan ausschließlich ganz einfache Choreografien zu einfachen Rhythmen gecallt hat, damit Herbert, der mit Steppes getanzt hat, den Frauenpart tanzen konnte. Was ihm mehr schlecht als recht gelungen ist (insbesondere beim Two Step).

Am Montag, den 12.10., hatten wir leider gar keinen Caller. An diesem Abend hatte die Abstimmung zwischen Rebcca und Gero nicht geklappt. Und da Susan auch ihre Anlage nicht mit im Auto hatte, konnten wir auch keine Rounds tanzen. So mussten leider alle unverrichteter Dinge wieder nach Hause fahren.

In diesem Monat hatten wir lediglich zwei Clubabende, die „normal“ verlaufen sind. Am Montag, den 19.10.

hat Gero für 35 Teilnehmer (inkl. einem Gast) gecallt. Zweimal haben an diesem Abend vier Squares getanzt, sonst drei oder zwei. Bei Susans Rounds in Between waren bis zu sieben Paaren auf dem Floor.

Am 26.10. hat wieder Gero gecallt und Susan gecuet. An diesem Abend hatten wir keine Gäste. 34 Teilnehmer haben meist in zwei und manchmal in drei Squares und wieder in bis zu sieben Round Dance Paaren getanzt.

Unsere Keep Smiling Dancers konnten nach unserem Mietvertrag in diesem Monat an keinem Mittwoch in den Ernst-Ludwig-Saal, da dieser anderweitig vergeben war. An den ersten beiden Mittwochabenden, am 07.10. und am 14.10., haben sie im Gemeindesaal von St. Georg in Eberstadt getanzt. Am 07.10. hat Gero für 16 Darmstompers Plus gecallt. Wir hatten keine Gäste.
Am 14.10. war Joachim Beckhaus mit A an der Reihe und es haben 14 Teilnehmer (inkl. 3 Gästen) getanzt.
Auch am darauffolgenden Mittwoch, dem 21.10., mussten wir ausweichen. Da uns an diesem Tag auch St. Georg nicht zur Verfügung stand, haben wir in der Arheilger Grillhütte der IGAV trainiert. Dort hat Peter Koch Plus für 23 Tänzer (inkl. 3 Gästen) gecallt. Renate und ich waren nur aus organisatorischen Gründen kurz dort.

Am Mittwoch, den 26.10., konnten wir wegen der Absage eines anderen Nutzers kurzfristig doch im Ernst-Ludwig-Saal tanzen. An diesem Abend hat Gero für 18 Teilnehmer (inkl. 6 Gästen) A gecallt.
Und schließlich, am Mittwoch, den 04. 11., hat Arnold Tonhäuser für 16 Teimehmer (inkl. 2 Gästen) im E-L-S Plus gecallt. An diesem Abend haben abwechselnd ein und zwei Squares getanzt.

Bei unseren Dragon Rounds fiel die Bilanz in diesem Monat sogar noch dürftiger aus. In diesem Monat haben wir lediglich an einem Sonntag, demn 25.10., Rounds getanzt. An diesem Tag fand ab 14:00 Uhr ein Open House für unsere neue Aufbauclass für Round Dance statt und ab 16:00 Uhr der Clubnachmittag. An den ersten drei ersten Sonntagen im Oktober, d.h. am 04.10., am 11.10. und am 18.10., konnten wir wegen der Hessischen Herbstferien nicht in die Lichtenbergschule. Und am 01.11., dem Sonntag direkt nach unserem FCD, mussten die Rounds ausfallen, damit einige Tänzer noch beim Abbauen in der Halle helfen konnten. Am kommenden Sonntag, dem 08.11., wird das zweite Open House für unsere neue RD Aufbauclass stattfinden.

Unser diesjähriger Special Dance, der **53. Frankenstein Castle Dance**, war sehr erfolgreich.
Er war mit 194 Gästen (inkl. 4 VIPs) gut besucht. Lediglich die Zahl unserer teilnehmenden Clubmitglieder war mit 49 eher gering. Die vier Leader haben eine tolle Leistung gezeigt und die Stimmung war wirklich prima. Es hat sich gelohnt, dass wir Stefan Förster engagiert haben, und auch Rebecca und Gero, unsere beiden neuen Clubcaller, haben ihre Sache sehr gut gemacht. Natürlich hat auch Susan wieder, wie gewohnt, super schöne Rounds gecuet. Einen Bericht und einige Fotos findet Ihr in dieser Ausgabe. Außerdem ist sogar auf der **Titelseite der Pfungstädter Woche** vom Samstag, dem 07.11.2026 ein ganz toller Artikel mit Foto darüber erschienen.

Am Donnerstag, den 19.11., gehen wir zum dritten Mal in diesem Herbst mit einer Gruppe ins halbNeunTheater. Wir werden uns das Programm des politischen Kabaretts „Die Distel“ aus dem Admiralspalast in Berlin ansehen. Davor ist ein Besuch zum Essen im Darmstädter Braustübel im alten Rathazus geplant.

Wir wünschen Euch weiter ganz viel Spaß beim Tanzen!
Eure

Renate, Ida, Barbara, Julia, Angelika und Herbert



Halloween-Woche

Bericht-Gedicht von Steppes

Es war eine verückte gruselige Halloween Woche
Die kam ganz heimlich und leise am Montag angekroche.

Beim Clubabend merkte man außer an ausliegenden Zetteln nicht viel.
Denn nächstes Wochenende war der Frankenstein Castle Dance das Ziel.

Sehr schaurig wurde es dienstags bei Moonies in der Phillipp Köppen Halle.
Da gingen Geister, Monster, Vampire und Hexen in die Square Dance Falle.

Wer vom Schrecken und Gruseln noch nicht genug gescheucht herum.
Kam am Mittwoch zum Bats Grusel Clubabend ins Sportzentrum.

Wer Gänsehaut liebt, schreckliche Schreie und noch mehr vom Gruselgespons.
Der hatte am Donnerstag bei Halloween Clubnight der Onions die Chance.

Am Freitag gings mit den schrecklichen Aufbauarbeiten in Pfungstadt los.
Schnell mit Darmstompers und vielen helfenden Händen ganz famos.

Beim Frankenstein Castle Dance wurde sich ja viel vorgenommen.
Viele Square Hexen, Magier, Geister und Monster der Woche sind herzlich willkommen!



Ein Mensch wie Herbert

Gedicht von Steppes

Ein Mensch wie Herbert
Der ist alle Ehren wert
Ein Mensch wie Herbert
Ist als Freund sehr begehrt

Ein Mensch wie Herbert
tanzt im Square unbeschwert
Ein Mensch wie Herbert
Ohne Doris nur die Hälfte wert

Ein Mensch wie Herbert
Ist organisiert und abgeklärt
Ein Mensch wie Herbert
Als President ein Freudenherd

Ein Mensch wie Herbert
Hilft immer und nie beschwert
Ein Mensch wie Herbert
Mit Ideen das Glück vermehrt

Ein Mensch wie Herbert
Manchmal Kopfschmerzen beschert
Ein Mensch wie Herbert
Square Dance ungefragt erklärt

Ein Mensch wie Herbert,
das heißt im Prinzip:
Wir sind froh, dass es dich
Herbert bei uns gibt.

Ein Mensch wie Herbert
ist einfach genial
und es gibt ihn auf
dieser Erde nur einmal.

Ein Mensch wie Herbert
hat nun Geburtstag heute
Ihm singt Happy Birthday
die ganze Square Dance Meute.

Ein Mensch wie Herbert
ist es von meinem tiefsten Herzen wert,
dass er von uns nur die besten Wünsche
kriegt beschert.

"Happy Birthday to you,
Happy Birthday to you,
Happy Birthday, lieber Herbert,
Happy Birthday to you!"


CONFIDENTIAL

November

20.-22. **Round Dance Meeting** , 60528 Frankfurt , RD III-VI , The Minuets Round Dance Club Rhein/Main e.V., Leader: Christian Schidler, Konrad Maerzke , Christian Schidler

s. Flyer in dieser Zeitung!

21. **35. Moonlight Dance** , 63303 Dreieich , MS, PL, A1 , Square Dance Club Moonspinners e.V., Leader: Sönke Wilts, Arnold Tonhäuser , Ingo Hamm

s. Flyer in dieser Zeitung!

21. Plus Blockkurs , 65203 Wiesbaden ,PL, Kuntry Kuzins SDC e.V., Leader: Chris Keller , Martin Wellsandt / 0176 72213672

21. Student and Angel Party 2026 , 75181 Pforzheim , B, MS , Hang Loose Promenaders Square Dance Club e.V., Leader: Philipp Kamm , +49 15120710120

27.-29. **Mainstream Vision** , 61348 Bad Homburg ,MS, Freestyle Dancers e.V., Leader: Charlie Robertson, Philipp Aff, Tommy Schneeberger , Gaby Demant 0177 2707387 (Festnetz 06122 533221)

Anfang Dezember

12. **Jingle Bell Rock - 40 Jahre Barbarossa Promenaders** , 63607 Wächtersbach , MS, PL , Barbarossa Promenaders SDC Gelnhausen e.V.; Leader: Lorenz Kuhlee, Peter Koch , +49 (173) 65 90 213

s. Flyer in dieser Zeitung!

*Diese Liste beinhaltet nur **eine kleine Auswahl** der Veranstaltungen.*
Bitte schaut auch auf www.eaasdc.eu (dort findet Ihr auch weitere Flyer) und auf www.sdinfo.de.


40 Jahre
Barbarossa Promenaders
JINGLE BELL ROCK!
am Wochendende des
12.12.2026 & 13.12.2026
in der
Heinrich-Heldmann-Halle
Main-Kinzig-Straße 31
63607 Wächtersbach
mit
Peter Koch (MC)
Lorenz Kuhlee
Programm: MS/PL
weitere Infos auf der Rückseite
Schaut vorbei !

Round Dance Meeting in ~~Rieneck~~

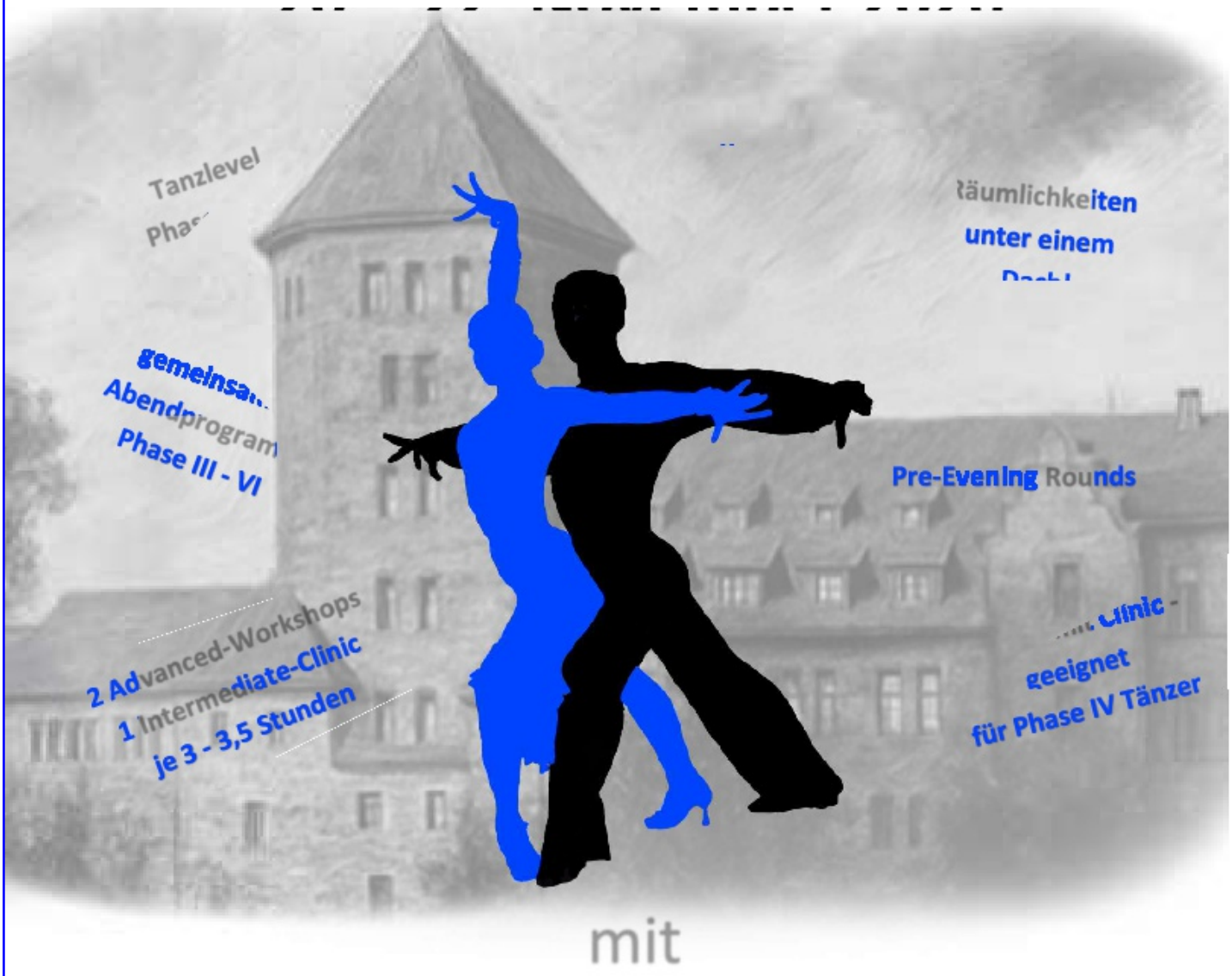

mit

Christian Schidler & **Jan** Trinkaus

sowie

Konrad Maerzke & **Miriam** Maerzke

November

So, 08.11.	14:00 – 18:00	Lichtenbergschule Darmstadt	Rounds: Open House Aufbauclass und Club
Mo, 09.11.	19:30 - 22:00	Zum Goldnen Löwen Darmstadt-Arheilgen	Clubabend Caller: Gero Teufert neue Woog's Whispers
Mi, 11.11.	19:00 – 21:50	Ernst-Ludwig-Saal Darmstadt-Eberstadt	A1/A2
So, 15.11.	14:00 – 18:00	Lichtenbergschule Darmstadt	Rounds: Class und Club
Mo, 16.11.	19:30 - 22:00	Zum Goldnen Löwen Darmstadt-Arheilgen	Clubabend Caller: Peter Koch
Mi, 18.11.	19:00 – 21:30	Ernst-Ludwig-Saal Darmstadt-Eberstadt	Plus
So, 22.11.	14:00 – 18:00	Lichtenbergschule Darmstadt	Rounds: Class und Club
Mo, 23.11.	19:30 - 22:00	Zum Goldnen Löwen Darmstadt-Arheilgen	Clubabend Caller: Rebecca Bechert
Mi, 25.11.	19:00 – 21:50	Ernst-Ludwig-Saal Darmstadt-Eberstadt	A1/A2
So, 29.11.	14:00 – 18:00	Lichtenbergschule Darmstadt	Rounds: Class und Club
Mo, 30.11.	19:30 - 22:00	Aumühle Darmstadt-Wixhausen Auwiesenweg 19	Clubabend Callerin: Rebecca Bechert

Dezember

Mi, 02.12.	19:00 – 21:30	Ernst-Ludwig-Saal Darmstadt-Eberstadt	Plus
So, 06.12.	14:00 – 18:00	Lichtenbergschule Darmstadt	Rounds: Class und Club
Mo, 07.12.	19:30 - 22:00	Zum Goldnen Löwen Darmstadt-Arheilgen *)	Clubabend Caller: Rebecca Bechert neue Woog's Whispers
Mi, 09.12.	19:00 – 21:50	Ernst-Ludwig-Saal Darmstadt-Eberstadt	A1/A2
So, 13.12.	14:00 – 18:00	Lichtenbergschule Darmstadt	Rounds: Class und Club
Mo, 14.12.	19:30 - 22:00	Zum Goldnen Löwen Darmstadt-Arheilgen	Clubabend mit Weihnachtsfeier Caller: Rebecca Bechert und Gero Teufert
Mi, 16.12.	19:00 – 21:30	Ernst-Ludwig-Saal Darmstadt-Eberstadt	Plus
So, 20.12.	14:00 – 18:00	Lichtenbergschule Darmstadt	Rounds: Class und Club mit Weihnachtsfeier
Tanzpause bis inkl. 03.01.2027			
So, 27.12.	18:00 – 21:30	TuS Griesheim	Jahresabschluss-Treffen

*) muss noch bestätigt werden

Volles Haus zu Halloween

53. Frankenstein Castle Dance

Bericht von Herbert mit Fotos von ihm, Doris und Gerald

Am Samstag, den 31. November 2026, in diesem Jahr zu Halloween, haben wir unser 53. Club-Special, den Frankenstein Castle Dance (FCD), veranstaltet. Dazu haben wir zum 30. Mal in die Sport- und Kulturhalle nach Pfungstadt eingeladen. Bei sehr schönem – aber kaltem Wetter – haben 194 Geister, ich meine Gäste, aus 61 Clubs den Weg zu uns gefunden und mit uns gespukt. Ich meine getanzt. Darüber haben sich die anwesenden 49 unserer Clubmitglieder sehr gefreut. Die Halle war wieder entsprechend dekoriert und viele der Teilnehmer trugen auch ein passendes Outfit.



Das Programm ließ keine Wünsche offen. Nach der Registration ab 12:30 Uh, machten um 13:00 Uhr unser Gastcaller Stefan Förster und unser neuer Clubcaller Gero mit zwei Stunden A1/A2-Programm den Anfang. Dabei haben bei den verschiedenen Tips drei bis fünf Squares getanzt und wurden schon ganz ordentlich gefordert.



Ab 15:00 Uhr ging es weiter mit MS – MS – Plus und bei dieser Session kam auch unsere neue Clubcallerin Rebecca zu ihrem Einsatz. Jetzt wurde der Floor mit bis zu 17 Squares so richtig voll und die Caller haben den Tänzern mächtig eingeheizt.



In der Stunde ab 18:30 Uhr hatte auch unsere Clubcuerin Susan ihren Einsatz und, je nach Phase, für zwölf bis 25 Round Dance Paare super Choreografien zu vielen flotten Rhythmen gecuet.





Anschließend ging es nahtlos in das Abendprogramm mit MS – MS – Rounds über. Die Stimmung war durchgehend ganz toll.







Für das leibliche Wohl der Tänzer war ebenfalls betens gesorgt. Renate hatte im Vorfeld Getränke beschafft und unsere Mitglieder haben wieder viele Kuchen gespendet. So konnten sich unsere Gäste bei Kaffee und Kuchen, sowie Softdrinks stärken.





Bereits zu Mittag gab es auch Kürbissuppe und Rindswurst und später, ab 16:00 Uhr, weiteres herzhaftes Essen. Hierfür konnte Renate erneut „unseren“ Koch, Thomas, gewinnen. Dadurch konnten wir alles zu günstigen Preisen abieten.

Auch Regina und Kalli waren wieder dabei und luden mit ihrem Square Dance Shop Rhein Main die Teilnehmer zum Stöbern und Shoppen ein. Allerdings hätten sie sich diesmal wohl eher ein wenig mehr Umsatz gewünscht.

An diesem Abend haben die Announcements während des Abendprogramms die Geduld der Tänzer wirklich auf die Probe gestellt. Sie haben ungewöhnlich lange gedauert. Es gab nicht nur einen Club, der mit den meisten Tänzern angereist war, sondern gleich vier! Die Beaux & Belles (FFM) , Kuntry Kuzins (WI), Swinging Stars (HD) sowie die Witches & Wizards (Rodgau) waren mit jeweils zehn Tänzern vertreten. Damit waren unsere vorbreiteten Preise bereits so gut wie aufgebraucht. Die weiteste Anreise mit 580 km hatten ebenfalls zwei Teilenehmer Ute und Udo S.-L. (unser ehemaliges Mitglied) von den Dancing Seals aus Norden. Sie bekamen gemeinsam einen Preis.









Pünktlich zu den Announcements besuchte uns auch kurz Herr Maximilian Schimmel, der Bürgermeister von Pfungstadt. Aus Anlass unseres bereits 30. FCD in der Sport- und Kulturhalle in Pfungstadt *) hat er deutlich begeisterte Worte für uns gefunden, sich für den Einsatz der vielen ehrenamtlichen Helfer bedankt und uns allen ganz viel Spaß gewünscht.



Nach der Begrüßung der VIPs unserer Verbände haben unsere vier Leader natürlich auch jeweils ein Geschenk von unserem Club erhalten.





Um 22:00 Uhr haben sich einige unserer Gäste noch für eine gute Stunde zum Ausklingenlassen des Tanztages zu einer lockeren Afterparty zusammengesetzt, während hinter den Kulissen bereits die Aufräumarbeiten anliefen.

Danke an alle Teilnehmer für die super Stimmung. Danke auch an die vielen Helfer für ihren Einsatz und besonders an die Verantwortlichen der einzelnen Stationen, die schon bei den Vorbereitungen und an diesem Wochenende wieder sehr viel Arbeitszeit und Energie investiert haben. Ohne Euer Engagement hätten wir dieses Special nicht ausrichten können. Und last not least, vielen Dank an unsere vier Leader Stefan, Rebecca, Susan und Gero. Ihr wart einfach toll!

Euer

Obermonster Herbert



*) Die ersten 16 FCD in der Zeit von 1964 bis 1986 haben noch auf der Burg Frankenstein selbst stattgefunden. Als diese für die vielen Tänzer zu klein wurde, haben wir zweimal in Nieder-Berbach getanzt (1987 und 1988). Bereits im Jahr 1989 haben wir zum ersten Mal in der Sport- und Kulturhalle in Pfungstadt getanzt. In den folgenden 36 Jahren waren wir insgesamt 29-mal dort. Dreimal konnten bzw. durften wir die Veranstaltung nicht durchführen: einmal (2011) nach dem leider zu frühen Tod unseres langjährigen Clubcallers Kenny Reese und zweimal während der Coronapandemie (2020 und 2021). Lediglich fünfmal sind wir in dieser Zeit ausgewichen. Je einmal nach Jugenheim (1995) und Zwingenberg (1996) und dreimal nach Wixhausen (2016, 2018 und 2019).

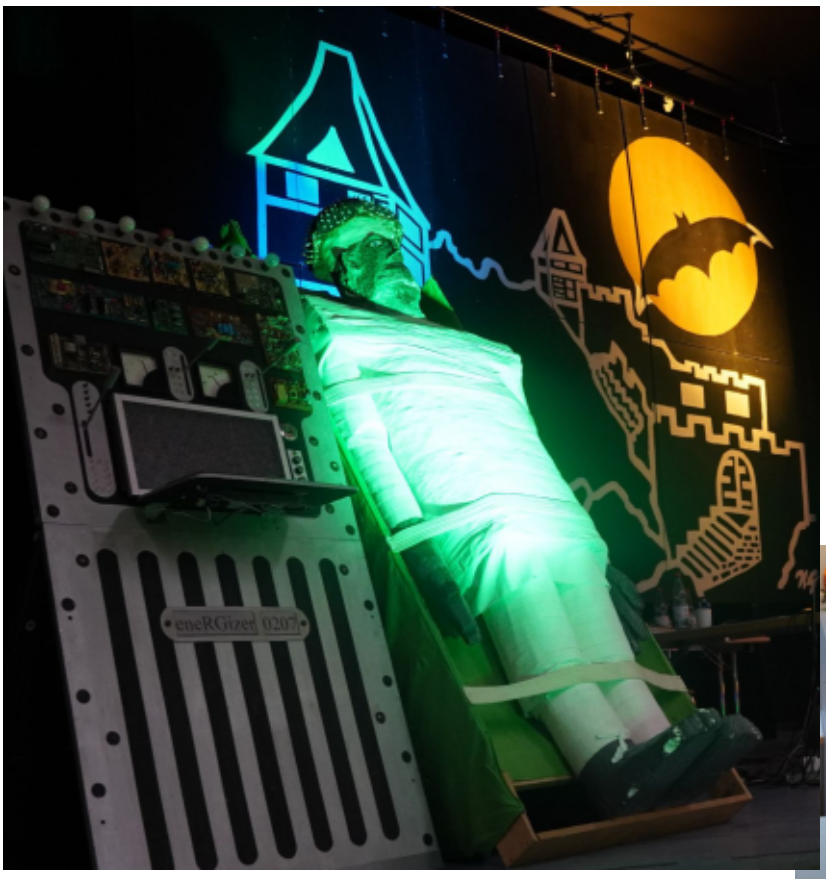





SUSAN'S ROUND DANCE CORNER

Termine der Dragon Rounds

08.11.2026 14.00 - 16.00 Uhr Aufbauclass, 16.00 - 18.00 Uhr Club
15.11.2026 14.00 - 16.00 Uhr Aufbauclass, 16.00 - 18.00 Uhr Club
22.11.2026 14.00 - 16.00 Uhr Aufbauclass, 16.00 - 18.00 Uhr Club
29.11.2026 14.00 - 16.00 Uhr Aufbauclass, 16.00 - 18.00 Uhr Club

06.12.2026 14.00 - 16.00 Uhr Aufbauclass, 16.00 - 18.00 Uhr Club
13.12.2026 14.00 - 16.00 Uhr Aufbauclass, 16.00 - 18.00 Uhr Club
20.12.2026 14.00 - 18.00 Uhr **Weihnachtsfeier** mit Class und Club

Weihnachtspause bis inkl. 10.01.2027

Die Termine und Uhrzeiten sind vorläufig. Änderungen jederzeit möglich!!!





Impressum Woog's Whispers – Mitgliederzeitung des Darmstompers Square Dance Clubs e.V.

Erscheinungsdatum:	Erster Montag im Monat (10 Ausgaben im Jahr)
Redaktionsschluss:	7 Tage vor Erscheinungsdatum
Auflage:	15 Zeitungen Printversion, 100 als PDF-Mail-Version
Redaktion:	redaktion@darmstompers.de Ulrike Koller c/o Darmstompers Square Dance Club e.V., Händelstr. 81A, 64291 Darmstadt, Tel. 06150-81061

Darmstompers Square Dance Club e.V.

President:	Herbert Plach, Tel. 06150-81061
Vice-President:	Renate Ciampi
Caller:	Rebecca Bechert und Gero Teufert
Cuerin:	Susan Steup

http://www.darmstompers.de